



ASCE 67
couleur passion

Assemblée Générale 2018



Mardi 29 mai 2018
à Strasbourg



SOMMAIRE

- **Compte-rendu de l'assemblée générale 2017**
- **Rapport moral**
- **Compte rendu des activités :**
 - ◇ Sports :
 - Badminton
 - Halta Yoga
 - Marche Nordique
 - Randonnée
 - Remise en forme / Step
 - Roller Hockey
 - ◇ Culture :
 - Culture
 - Voyage
 - Loisirs créatifs
 - Chorale
 - ◇ Entraide :
 - Entraide
 - Carte CEZAM IRCOS
 - Collestes
 - Véhicule
 - UA de la Rotonde
 - UA de Muckenbach
 - UA de Tignes
- **Cotisations**
- **Tiers sortant**
- **Bilan financier**
- **Rapport des vérificateurs aux comptes**
- **Rapport d'orientation**
- **Budget prévisionnel**

COMPTE- RENDU DE L'AG 2017

**COMPTE-RENDU
DE L'ASSEMBLÉE GÉNÉRALE 2017**

le vendredi 19 mai 2017 – Salle St Joseph – 53 rue St Urbain - Strasbourg

Dany SCHLICHTER, Président de l'ASCE 67, ouvre la séance à 9h45 en souhaitant la bienvenue à toute l'assemblée.

En présence de 52 membres et 25 pouvoirs sur 255 adhérents, le quorum de 15 % prévu à l'article 16 des statuts est atteint, l'Assemblée peut valablement délibérer sur l'ordre du jour fixé dans la convocation.

**Ouverture de
L'ASSEMBLÉE GÉNÉRALE 2017**

1 - APPROBATION DU COMPTE-RENDU DE L'AG 2016

Le compte-rendu de l'Assemblée Générale du 04 mai 2016 a été envoyé avec l'invitation à tous les adhérents.

Vote à main levée :

Le compte-rendu de l'AG 2016 et voté à l'unanimité.

2 - RAPPORT MORAL : Dany SCHLICHTER

Dany débute son rapport moral qui évoque le travail effectué durant toute une année par les 22 personnes du Comité Directeur qu'il remercie vivement.

Le monde bouge, les services se réforment, se transforment et l'ASCE continue sa marche en avant avec et pour les adhérents. Notre force c'est avant tout l'union, une structure fédérale avec un maillage régional et départemental qui sait s'adapter à tous les changements.

La reconnaissance de l'Asce ne pourra se traduire que par la signature de conventions qui garantiront la pérennité de notre mouvement.

Au sein du comité directeur il semble également important que des jeunes prennent des responsabilités dans le mouvement afin d'y apporter du sang neuf. Nous avons besoin d'idées nouvelles qui suivent l'évolution et le goût des gens.

Dany fait un appel aux jeunes pour qu'ils rejoignent l'équipe existante, sachant que la diversité des personnes et des âges ne peut qu'être profitable.

Nous poursuivons avec un rappel des manifestations de l'année écoulée :

- 20 février – sortie raquettes – Parc régional des Ballons des Vosges (88)
- 8 et 9 mars – réunion régionale - Westhoffen (67)
- 16 et 17 mars – Assemblée générale de la Fnasce à Bagnoles de l'Orne (61)
- 26 mars au 02 avril – séjour randonnée en Ardèche
- 2 avril – challenge régional de bowling – Vandoeuvre les Nancy (54)

- 22 avril – rétrospective des 16 voyages organisés par A. Farrugia
- 28 avril – dictée régionale
- 24 mai – Assemblée générale
- 4 et 5 juin – challenge régional de pétanque – Moulins les Metz (57)
- 18 et 19 juin – fête de la culture
- 25 juin – Sortie Parc de Wesserling
- 17 et 18 septembre – week-end en Forêt Noire
- 20 septembre – marche régionale – Lac de Bouzey (88)
- 26 septembre au 05 octobre – Voyage au Japon
- 6 et 7 octobre – Journées DASCE Salles de Béarn (64)
- 20 octobre – cross régional (90)
- 7 et 8 novembre – réunion régionale – Chalons en Champagne
- 1^{er} décembre – Action solidarité
- 21 décembre – Arbre de Noel

Pour conclure, Dany remercie :

- Anne Marie FRISON, notre trésorière qui a décidé pour des raisons qui lui sont propres, de ne plus se représenter .
- les adhérents pour leur confiance, leur fidélité et leur soutien.
- Les différents services pour leur soutien et l'aide logistique

3 – RAPPORTS D'ACTIVITÉS DES SECTIONS

SECTION BADMINTON : Emmanuel PIERRE

L'activité a lieu dans le gymnase Rotonde les vendredis de 12h à 13h30 (hors vacances scolaires).

La section a enregistré 25 inscriptions en 2016.

L'équipe inscrite au championnat "Corpo" s'est classée deuxième de sa poule. Le championnat 2016-2017 a bien commencé puisque l'équipe se situe en deuxième place à 3 journées de la fin.

**SECTION HATHA YOGA : Philippe MEYOUR (DREAL)
et Catherine CADIOU (DDT)**

L'activité se déroule dans la salle de réunion du RDC de la DREAL les lundis de 12h à 13h et dans la grande salle de réunion de la DDT les mardis de 12h15 à 13h15.

Les cours sont dispensés par Romain Colin, moniteur diplômé de Yogasana et de Pranayama et très appréciés par les participants.

La fréquentation moyenne par séance était comprise entre 10 et 20 personnes sur chaque site.

SECTION MARCHÉ NORDIQUE : *Patrice RUFFENACH*

Un groupe de 7 à 12 marcheurs se retrouve à la DREAL tous les jeudis à 12h15 pour une heure de marche nordique soutenue au parc de la Bergerie.

SECTION RANDONNÉE : *Patrice RUFFENACH*

Un petit groupe de 4 à 8 personnes compose la section Randonnée et se retrouve une fois par mois pour cheminer sur les sentiers vosgiens.

En 2016, deux séjours ont été proposés aux amateurs de randonnées : en Ardèche en avril et un week end en Allemagne du 17 au 18 septembre avec 11 participants.

SECTION REMISE EN FORME - STEP :

Patrick BERSCH – Step : Fabienne ALEXANDRE

La salle, en libre accès, se situe rue du Zielbaum dans les locaux du Centre d'entretien et d'Intervention de Strasbourg. La section compte 42 inscrits.

Les cours de step du lundi et jeudi connaissent un franc succès avec une participation régulière de 9 à 10 personnes. A noter que la salle a atteint ses limites.

SECTION ROLLER : *Pascal COZZA*

Les rendez-vous de la section roller sont tous les mercredis de 12h20 à 14h00 au gymnase Saint-Florent

La section compte 12 joueurs : 4 de la DREAL, 8 sont des joueurs extérieurs qui permettent à la section de survivre.

A noter que les joueurs sont équipés de leur propre matériel.

L'Asce met à disposition les buts et des chasubles, ainsi que quelques crosses pour d'éventuels néophytes qui viendraient s'y essayer.

SECTION CULTURE : *Cathie ELLES*

Plusieurs activités fédérales, telles que le concours de dessin (40 enfants y ont participé), le prix photographie, d'expression libre et de mots croisés et scrabble sont proposées aux adhérents.

Il y a eu 43 participants à la dictée régionale. 2 adhérents ASCE 67 figuraient parmi les 10 premiers du classement.

Au plan local, l'ASCE 67 participe au prix littéraire Inter comité d'entreprises, au prix IRCOS de la BD et a organisé une journée familiale au Parc de Wesseling.

SECTION VOYAGE : *Martine HEINRICH*

Le voyage au Japon du 28 septembre au 07 octobre a rencontré un franc succès avec la participation de 37 personnes et laisse de merveilleux souvenirs à tous les voyageurs ;

SECTION « ENTRAIDE » : *Patrick BERSCH*

Le volet "Entraide" consiste principalement à :

- offrir à la Fnasce des séjours gratuits dans nos unités d'accueil pour des familles défavorisées (4 séjours offerts) ;
- participer aux frais de transport des adhérents de l'Asce 67 qui sont bénéficiaires d'un séjour gratuit en unité d'accueil (4 dossiers traités) ;
- allouer une aide financière pour les participants aux diverses manifestations régionales et nationales ;

- consentir des prêts secours à des personnes momentanément en difficulté (en 2016, montant total des prêts 2600 €);
- Arbre de Noël pour les enfants et action solidarité.

CARTE CEZAM : *Chantal KUHR - Anne Marie FRISON*

L'adhésion de l'Asce à l'organisme "Ircos" permet aux adhérents de bénéficier de tarifs très préférentiels dans de nombreux domaines, billetterie, club de sport, forfaits ski ...

En 2016, 137 adhérents ont bénéficié de la carte CEZAM.

SECTION « COLLECTE » : *Cathie ELLES*

Diverses collectes pour recyclage ont été mises en place dans les différents sites :

- collecte de bouchons
- collecte de lunettes
- collecte de sachets de café
- collecte d'instruments d'écriture usagés

CHAMBRES DE LA ROTONDE : *Dany SCHLICHTER*

On comptabilise plus de 500 nuitées en 2016 pour des séjours allant d'une nuit à plusieurs mois. La durée maximum d'un séjour étant de 6 mois. Ces chambres sont attribuées en collaboration avec l'Assistante Sociale et destinées aux agents nouvellement affectés ou mutés et aux agents stagiaires ou en formation. Depuis la création de la Grande région elles servent également aux agents en déplacement professionnel.

UA MUCKENBACH : *Dany SCHLICHTER*

Au courant de l'année 2016, les deux studios confondus ont été occupés durant 39 semaines et 9 week ends, La nette augmentation des réservations par rapport à 2015 a permis d'investir : une antenne parabolique a été installée et les deux studios ont été équipés de téléviseurs avec décodeur ,

UA TIGNES : *Dany SCHLICHER*

L'ASCE possède 3 studios en multipropriété à TIGNES dans une résidence MAEVA, disponibles uniquement une semaine début mai. En 2016, les trois studios ont été loués.

VÉHICULE – RENAULT TRAFIC 9 PLACES : *Dany SCHLICHTER*

L'Asce met à disposition de ses adhérents un utilitaire Renault Trafic de 9 places.

En 2016, le véhicule a été utilisé 4 fois pour des déplacements ASCE (participation aux challenges, congrès, réunion régionale ...) et 19 fois pour des déplacements privés.

COTISATIONS : *Dany SCHLICHTER*

En 2016, l'Asce 67 comptait 286 adhérents répartis de la façon suivante : 251 membres actifs, 15 retraités et 20 membres extérieurs.

La cotisation reste fixée à 16€ (15,50€ de cotisation + 0,50€ de solidarité et unité d'accueil). Elle est valable du 1er janvier au 31 décembre de chaque année.

Vote à main levée :

Le rapport moral et les rapports d'activités des sections sont votés à l'unanimité.

4 - BILAN FINANCIER : Anne-Marie FRISON

La présentation de l'exercice 2016 correspond à la période allant du 1^{er} janvier au 31 décembre. À la clôture de l'exercice et après vérification des comptes la répartition des recettes et des dépenses est la suivante :

- Recettes : 56 424,79 €
- Dépenses : 57 580,38 €
- Résultat de l'exercice - 1 155,59 €

La situation globale des comptes bancaires montre la bonne gestion de notre association.

5 - VÉRIFICATEURS AUX COMPTES :

Eliane KRETZ et Jean-Pierre HALDIMANN

Éliane KRETZ présente le rapport de la commission de contrôle qui s'est réunie le jeudi 12 avril 2017.

Cette commission s'est réunie sur convocation de la trésorière. Aucune discordance n'a été constatée entre les inscriptions portées dans les livres de comptes et les justificatifs présentés.

En conclusion les réviseurs aux comptes proposent à l'assemblée générale de donner quitus à la trésorière.

Vote à main levée :

Le bilan financier est voté à l'unanimité.

6 - ÉLECTION DU COMITE DIRECTEUR

Tiers sortant :

- BERSCH Patrick (DREAL)
- JUNGSMANN Anne (DDT)
- HEINRICH Martine (DDT 68)
- FRISON Anne Marie – ne se représente plus
- KUHRY Chantal
- SIMON Thierry
- KAYSER Elisabeth (DREAL)

Nouvelles candidatures :

- FELD Claire (DREAL)
- JALLOH Corinne (DREAL)

Vote à main levée :

Les candidats au Comité Directeur sont élus à l'unanimité

7 - ÉLECTION DES VÉRIFICATEURS AUX COMPTES

Vérificateurs aux comptes :

- KRETZ Éliane (DREAL)
- HALDIMANN Jean-Pierre (Retraité)

Vote à main levée :

Les candidats au poste de vérificateurs aux comptes sont élus à l'unanimité

8 - RAPPORT D'ORIENTATION : Dany SCHLICHTER

Les orientations pour l'année 2017 sont de deux niveaux. D'une part, les objectifs administratifs et d'autre part les objectifs généraux d'amélioration des services à nos adhérents.

Concernant les activités futures nous nous efforcerons de continuer les sections qui ont du succès, d'améliorer celles qui connaissent un dysfonctionnement, d'encourager de nouvelles initiatives. C'est à ce titre que le Président nous informe de la création en 2017 de deux nouvelles sections :

- Chorale animée par Jean François SCHMITT de la DREAL
- Art Créatif animée par Claire FELD de la DREAL

Avant de conclure son rapport d'orientation, Dany nous donne la liste des manifestations 2017 déjà programmées :

Au niveau départemental :

- Randonnée en raquettes au Feldberg – 25 et 26 février
- Séjour en Bretagne du 18 au 25 juin
- Séjour dans les Alpes du 02 au 09 septembre
- Voyage en Namibie du 22/11 au 02/12
- Action solidarité – début décembre
- Fête de Noël – 20 décembre

Au niveau régional :

- Randonnée en raquettes à La Bresse le 14 janvier (88)
- Ballade en VTT à Rixheim le 20 mai (68)
- Challenge de Bowling à Contrexéville le 17 juin (88)
- Journée découverte à la Madine le 20 juin (55)
- Challenge de pétanque à Moulin-lès-Metz le 1 et 2 juillet (57)
- Challenge de futsal à Chalons en Champagne le 9 septembre (51)
- Sortie enfants à Charleville Mézières le 20 septembre (08)
- Marche régionale le 21 septembre (88)

Vote à main levée :

Le rapport d'orientation est voté à l'unanimité

9 - BUDGET PRÉVISIONNEL : Anne-Marie FRISON

Anne Marie nous fait la présentation du budget prévisionnel équilibré qui tient compte de toutes les sections et de toutes les manifestations déjà programmées en 2017 et se monte à 62 194,00 €.

Vote à main levée :

Le budget prévisionnel est voté à l'unanimité.

L'ordre du jour étant épuisé, le Président remercie l'assemblée et clôt l'Assemblée Générale 2017.

Le Président



Dany SCHLICHTER

La Secrétaire

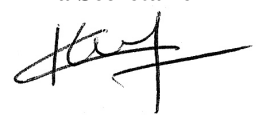

Chantal KUHRY

RAPPORT MORAL

Rapport Moral

C'est avec un grand plaisir que j'ouvre l'assemblée générale 2018 et de vous retrouver pour faire ensemble le bilan complet d'une année de la vie de l'Association Sportive, Culturelle et d'Entraide du Bas-Rhin.

Notre association, son Comité Directeur, sa structure régionale et fédérale œuvrent et contribuent activement à sauvegarder les valeurs qui sont les nôtres et qui répondent au mieux aux attentes de nos adhérents ; convivialité, partage et solidarité, valeurs qui sont le ciment de notre mouvement.

Notre force :

- c'est sans conteste notre aptitude à s'adapter aux réorganisations fréquentes de nos services ;
- c'est aussi notre compétence pour organiser des manifestations et de challenges ;
- c'est également notre savoir faire pour gérer des unités d'accueil ;
- mais c'est surtout notre capacité pour intervenir rapidement dans le domaine de l'entraide : accueil des nouveaux arrivants, fonds de solidarité, aides aux transports, séjour gratuits, prêt secours.

Cette force c'est une richesse qu'il convient de partager et de faire perdurer au sein de notre communauté de travail.

Depuis plus quarante ans, les Asce collaborent activement à l'action sociale en proposant des activités dans les trois domaines qui sont le sport, la culture et l'entraide. Elles lui donnent un sens et mettent en avant nos valeurs qu'il faut défendre et promouvoir. L'ASCE joue également un rôle social complémentaire et primordial avec les autres acteurs sociaux et plus particulièrement avec les CLAS. Nous avons collaboré et entretenu nos bonnes relations dans l'intérêt des agents.

Nos adhérents sont et restent notre première préoccupation : c'est pour eux que nous œuvrons en essayant de nous adapter à leurs souhaits et à leurs demandes, en proposant des activités nouvelles, diverses et variées. C'est à ce titre que je salue la création en 2017 de deux nouvelles sections :

- La section Chorale animée par Jean-François SCHMITT de la DREAL
- La section Art Créatif animée par Claire FELD de la DREAL

L'année 2017 a encore été une année riche en événements. Je vous propose maintenant de les passer en revue tout en évoquant le succès qu'elles ont remporté.

14 janvier 2017 – Sortie régionale en raquettes :

Organisé par l'Asce 88 au Col de la Schlucht, cette randonnée en raquettes c'est déroulée dans un brouillard dense mais avec un enneigement très satisfaisant. Randonnée le matin, repas à l'auberge "Le Pied du Hohneck" et balade digestive l'après-midi ont ponctué la journée des 7 participants de l'Asce 67.

25 et 26 février 2017 – Week-end au Feldberg :

Patrice avait concocté un week-end dans la neige avec des balades en raquettes et une nuit dans une auberge. Malheureusement la neige n'était plus au rendez-vous et cette sortie c'est transformée pour les 8 participants en randonnée sous un beau soleil.

2 et 3 mars 2017 - Réunion régionale de printemps :

C'est l'Asce 08 qui a accueilli à Charleville-Mézières, les représentants des 9 départements de la région Est pour cette réunion statutaire qui permet entre autre de faire l'assemblée générale de URASCE Est et d'établir le planning des manifestations régionales de l'année à venir. L'Asce 67 était représentée par Patrice RUFFENACH et moi-même.

29 au 31 mars 2017 - Congrès de la FNASCE :

Une délégation de 4 personnes mandatées par le comité directeur s'est déplacée à Guidel (56) et a participé activement aux différentes réunions plénières et commissions de travail. C'est toujours un moment important pour la fédération qui présente et soumet aux votes le bilan de ses activités de l'année écoulée. C'est aussi un moment très fort de rencontre et d'échanges pour les congressistes qui viennent de tous les départements de métropole et d'outre-mer.

21 avril 2017 – Soirée rétrospective du voyage au Japon

La rétrospective de ce voyage organisé par Martine HEINRICH a attiré une trentaine de personnes qui ont partagé un moment émouvant de souvenirs et ont ensuite échangés autour d'un verre de l'amitié.

19 mai 2017 - Assemblée générale :

C'est en présence d'une cinquantaine de personnes que s'est tenue la 44^{ème} assemblée générale de l'Asce 67 au Foyer St Joseph à Strasbourg. Après la partie statutaire et le repas pris en commun, cette journée s'est terminée par la visite, aux archives municipales, de l'exposition retraçant l'histoire des 140 ans de la CTS.

3 au 10 juin 2017 - Raid cyclo :

Le 14^{ème} Raid Cyclo pour la sécurité routière et le développement durable organisé dans la région Est a rassemblé 100 cyclistes venant 39 départements. Les participants ont parcouru environ 800 km en 6 étapes à fort dénivelé dans le massif Vosgiens. L'Asce 67 a géré le repas de midi de l'étape de Villé. Nous étions représentées par une équipe de 4 cyclistes. Bravo à Guy TREFFOT, Hubert JESEL, Pascal LEROY, Thibault PERIN.

17 juin – Challenge régional de bowling :

Une équipe de 8 joueurs s'est déplacée à Contrexéville (88) pour défendre les couleurs de l'Asce 67. C'est dans la catégorie « Homme » que Patrice FISCHER monte sur le podium à la deuxième place.

22 juin 2017 – Dictée Nationale

38 personnes dont 14 adhérents ont participé à cette dictée proposée par notre fédération qui a reçu 335 copies au total. Malheureusement au niveau national nous n'avons pas eu de lauréat, mais l'Asce 67 a récompensé les 3 meilleurs copie. Bravo à Anne GIRARDIN, Yolande FISCHER et Cristine REIS.

18 au 25 juin 2017- Séjour randonnée en Bretagne :

17 personnes ont participé à ce séjour touristique qui a permis de découvrir les charmes de cette région entre terre et mer. Après l'effort de la journée, les soirées étaient agrémentées d'initiation aux danses bretonnes, de dégustations de galettes et d'animations diverses.

2 au 9 septembre 2017 – Séjour randonnées dans les Alpes

C'est un groupe de 10 valeureux randonneurs qui a sillonné les chemins des parcs nationaux de La Vanoise et des Écrins dans une ambiance très conviviale.

5 et 6 novembre - Journées DASCE :

Les journées DASCE (journées des Délégués aux Affaires Sportives, Culturelles d'Entraide) organisées par la fédération, permettent aux différents responsables de traiter en commissions de travail les gros dossiers dans les domaines du sport, de la culture et de l'entraide. Patrice RUFFENACH était le seul vice-président de l'Asce 67 inscrit à ces journées, malheureusement il a dû, suite à son accident, déclarer forfait.

19 et 20 octobre 2018 - Réunion régionale d'automne :

Invités par l'Asce 90, les représentants des neufs départements se sont retrouvés à Andelnans pour faire le point des manifestations de l'année. Patrice RUFFENACH et moi-même avons participé à cette réunion.

3 novembre 2017 – Cross régional

Ce sont 29 coureurs venant de 4 départements de la région Est qui se sont retrouvés par une belle matinée d'automne pour le cross régional organisé par l'Asce 67 à Kirsheim. Le challenge a été gagné par l'Asce 68 qui est venu en nombre, mais l'Asce 67 a tout de même remporté quelques coupes ;

Catégorie	"Enfants 10 à 13 ans"	1 ^{er} Matéo GASPAR-PINTO, 3 ^e Élixa LONNI-MARCHI
Catégorie	"Jeunes 16 à 19 ans"	2 ^e Pierre COZZA
Catégorie	"Seniors Femmes 4km"	1 ^{er} Julie MARCHI, 2 ^e Zahia COZZA
Catégorie	"Seniors Femmes 8km"	2 ^e Carole ALFON
Catégorie	"Vétérans Femmes 4km"	2 ^e Maryse LUXEREAU
Catégorie	"Vétérans Hommes 8 km"	2 ^e Gérald SCHMITT

17 au 19 novembre 2017 – Challenge National de Bowling

Anne DIETRICH et Patrice FISCHER ont représenté l'Asce 67 à ce challenge national organisé par l'Asce 37 à Notre Dame d'Oé près de Tours.

21 novembre 2017 – Dictée régionale :

61 personnes ont participé à cette dictée. Les copies des adhérents ont participé au concours régional organisé par l'Asce 54 et nous avons eu le plaisir d'avoir 3 lauréats parmi les 10 premiers de la région : 4^{ème} position ex aequo Laurence CLAUDEL et Régine SCHEFFER, 6^{ème} position Carole ANDRE.

21 novembre au 2 décembre 2017 – Voyage en Namibie

Martine HEINRICH avait concocté un magnifique programme pour découvrir ce merveilleux pays. Les 28 participants ont été émerveillés par les paysages variés et grandioses et par l'immense faune sauvage vivant dans les parcs nationaux.

7 décembre 2017 – Action solidarité

Tous les bénéfices de cette action ont été versés à l'antenne locale de l'association "Ordre de Malte" qui réalise des opérations du 115 auprès des plus démunis le vendredi soir de 20h à 2h du matin et des petits déjeuners du cœur de 9h à 11h le samedi. Je vous transmets ici, leurs plus vifs remerciements.

20 décembre 2017 - Arbre de Noël :

Organisée par l'Asce 67 pour les différents services (DREAL, DDT, DIR Est et LABO de Strasbourg), cette manifestation séduit petits et grands. Spectacle "Le cirque de Barlay", crue à peluche, ateliers maquillage et pliage, cadeaux, goûter et concours dessin sur le thème "Les moustaches" sont les ingrédients de cette belle fête.



Lors de cette manifestation, nous avons également fait appel à votre bonté en organisant une collecte de jouets pour l'organisme CARIJOU. Je vous remercie vivement pour votre générosité.

Avant de conclure ce rapport moral, j'ai le plaisir de remercier :

- Tout le Comité Directeur qui œuvre pour vous être agréable et ceci parfois dans des conditions d'environnement professionnelle difficile ;
- Notre collègue et ami, Alain FARRUGIA, membre du comité directeur depuis de nombreuses années, qui a décidé de ne plus se représenter. Au nom du Comité Directeur, je lui exprime toute notre reconnaissance pour son investissement dans l'associatif et surtout dans la section voyage ;
- L'administration pour le soutien et l'aide logistique qu'elle nous apporte et sans lesquels certaines manifestations ne pourraient avoir lieu ;
- Et pour terminer je vous présente nos plus vifs remerciements pour la confiance que vous nous témoignez par votre présence.

Les différentes sections vont vous être présentées par leurs responsables, puis la trésorière vous donnera les comptes-rendus financiers qui en découlent et nous pourrons comme d'habitude, en débattre. Je ne vais pas anticiper les diverses présentations, mais je peux d'ores et déjà affirmer que notre association se porte bien.

Merci pour votre écoute et j'attends maintenant vos réactions.

Dany SCHLICHTER



Rapports d'activités SPORT



Section Badminton



Responsable

PIERRE Emmanuel (DIR Est) – 03.88.13.08.75

Présentation de la section

L'activité a lieu dans le gymnase Rotonde les vendredis de 12h00 à 13h30. Ce gymnase, proposé gratuitement à l'ASCE 67 par l'EMS, dispose de 7 terrains de badminton équipés de poteaux et filets. Cette salle a donc une capacité de 28 personnes pour la pratique du badminton.

Statistiques 2016

La section a enregistré une vingtaine d'inscriptions en 2017.

La fréquentation moyenne par séance était d'une quinzaine de personnes en 2017.

Bilan

La fréquentation et le nombre d'inscrits sont à peu près similaires d'année en année.

L'équipe inscrite en championnat corpo a repris la compétition en 2017. L'ASCE a financé l'inscription de cette équipe et l'achat des volants. L'ASCE a également participé au financement des licences, chaque joueur ayant pris à sa charge 20 € sur les 52 € que coûte cette dernière.

La composition de l'équipe a enregistré deux départs en 2016 : Mathilde Bastaert pour cause de mutation et Eric Mandra pour cause de blessure. Estelle Christophe, Hélène Morin, Alice Renault, Julien Borderon, Pascal Cozza, Philippe Foucher et Emmanuel Pierre composent l'équipe de l'ASCE aujourd'hui.

L'équipe s'est classée première de sa poule en 2017. Le championnat 2017-2018 est un peu plus compliqué dans la poule supérieure et l'équipe se situe en milieu de tableau et devrait pouvoir se maintenir.

Section Hatha Yoga



Responsable

Philippe MEYOUR (DREAL) – 03.88.13.07.57

Présentation de la section

Les cours sont dispensés par Romain Colin, moniteur de yogasana et de pranayama, diplômé en Inde par Adjit Sarkar au centre culturel de Vellai Thamarai, affilié à la Fédération de Yoga et Ayurvéda (FYA). Il a été formé et initié à l'enseignement du hatha yoga par Valérie Estrade et Véronique Dubin, association ACTEM à Strasbourg.

Initié et porté par le CLAS pendant le premier semestre 2014, l'activité s'est poursuivie depuis dans le cadre de l'ASCE. Chaque cours revient à 4 € par personne, l'ASCE participe à hauteur de 1 €.

Un tapis d'évolution et des vêtements confortables suffisent pour la pratique.

Statistiques à la Rotonde en 2017

L'activité se déroule dans la salle de réunion du RDC de la Rotonde les lundis de 12h00 à 13h00.

Nous partîmes à 15 personnes inscrites à la section au premier semestre et, par un prompt renfort, nous arrivâmes à 20 au second.

La fréquentation par séance était comprise entre 12 personnes et 20 personnes.

L'effectif a augmenté et la salle fait souvent le plein.

Statistiques à la Cité en 2017

L'activité se déroule dans la salle de réunion Rue Montet les mardis de 12h00 à 13h00.

La fréquentation par séance était comprise entre 10 personnes et 20 personnes. L'effectif a également augmenté au fil des mois.

Bilan

Nous sommes satisfaits du succès remporté par l'activité sur les deux sites. Les pratiquants éprouvent toujours autant de plaisir à se détendre et se renforcer grâce aux cours de Romain Colin sont d'une grande qualité et adaptés aux possibilités de chacun. Cette activité est devenue essentielle au bien être de ses pratiquants.

Projet

Organisation du dernier cours du semestre en commun (deux sites), peut être en extérieur.

Section Marche Nordique Cité et Cerema



Responsable

RUFFENACH Patrice (ASCE67) – 07 86 50 21 33

Présentation de la section

L'année 2017 fut une année difficile, mais on a géré pour ne pas annuler trop de séance

N'oublions pas que pratiqué la marche nordique fait travailler 85% de notre corps, elle est faite pour tous (à partir de 10ans)

Les débutants peuvent pour quelques séances d'initiation, utiliser des bâtons mis à disposition par l'ASCE et ensuite ils peuvent bénéficier par notre intermédiaire, d'un prix négocié pour l'achat des bâtons.

Le groupe de marcheurs 4 personnes se retrouve à la CITE Administrative tous les lundi à 12h15 pour une heure de marche nordique soutenue au parc de la Citadelle, parc de l'Orangerie.

Pour la section au Cerema nous sommes 2 à 3 marcheurs de 12 h à 13 h environ.

Section Randonnée



Responsable

RUFFENACH Patrice (Retraité) – 07 86 50 21 33

Présentation de la section

C'est un petit groupe de 6 à 10 personnes, fidèle depuis plusieurs années, qui compose la section « Rando » et qui chemine une fois par mois (si le temps le permet) les chemins du massif vosgien en variant les destinations : Balbronn, Lutzelhouse, Marlenheim , etc ...

En plus de nos sorties mensuelles et régionales nous avons effectué deux séjours :

- En Bretagne du 18 au 25 juin. Les 15 participants ont pu découvrir de nouveaux horizons
- Valloire du 2 au 9 septembre. Les participants ont pu profiter d'une vue sur les sommets des Alpes depuis le grand Galibier, des lacs de montagne, des marmottes etc ...

Le reste de l'année, nous nous contentons de nos belles sorties dans le massif vosgien

Section « Remise en forme – Step »



Responsable

BERSCH Patrick (DREAL / CEDD) – 03.88.13.06.49

Animation Step

ALEXANDRE Fabienne (LRPC) – 03.88.77.46.10

Activités 2017

La salle est située dans les anciens locaux des transports exceptionnels derrière la DIR, rue Zielbaum.

On peut également s'y rendre par le parking véhicules personnels de la DREAL (derrière la patinoire). Elle est accessible en horaires libres toute la semaine y compris le week-end.

Chaque membre se verra remettre un jeu de clés (3) en échange d'une caution de 15 €. Deux vestiaires avec douche sont également à disposition sur place.

- Les adhérents : 49 inscrits. La salle est principalement fréquentée entre midi et deux en semaine.
- La grande salle : divisée en deux parties, d'un côté les appareils à charges guidées pour la musculation et de l'autre un espace plus grand pour les cours de step.
- La petite salle : ouverte en septembre 2013, y sont regroupés les vélos, le rameur et le tapis de course.
- L'animation step : Le cours de step a lieu le lundi et le jeudi de 12h15 à 13h15.
- Remplacement d'une machine à charge guidée et d'un vélo droit par un vélo de biking (voir photos)
- Achat de toiles antidérapantes pour les steps.

Prévisions pour 2018

- Remplacement des cabines de douches

Section « Roller »



Responsable

COZZA Pascal (DREAL) – 03.88.13.05.43

Activités

La section roller se réunit tous les mercredis de 12h00 à 14h00 au gymnase Saint-Florent.

Dans la continuité des années précédentes l'effectif de la section se maintient à 12 joueurs.

Cependant, il n'y a plus que 3 joueurs de la DREAL :

- Sébastien GOLFIER – ASN
- Michel DUFOIR – ASN
- Pascal COZZA – SG

La section est composée de 9 joueurs extérieurs, qui adhèrent à l'ASCE qui nous permettent de toujours jouer régulièrement.

Les joueurs se sont tous équipés de leur propre matériel. L'ASCE met à disposition les buts et des chasubles.

La spécificité de ce sport fait que nous avons du mal à promouvoir cette activité en interne.



Rapports d'activités

Culture



Section « Culture »

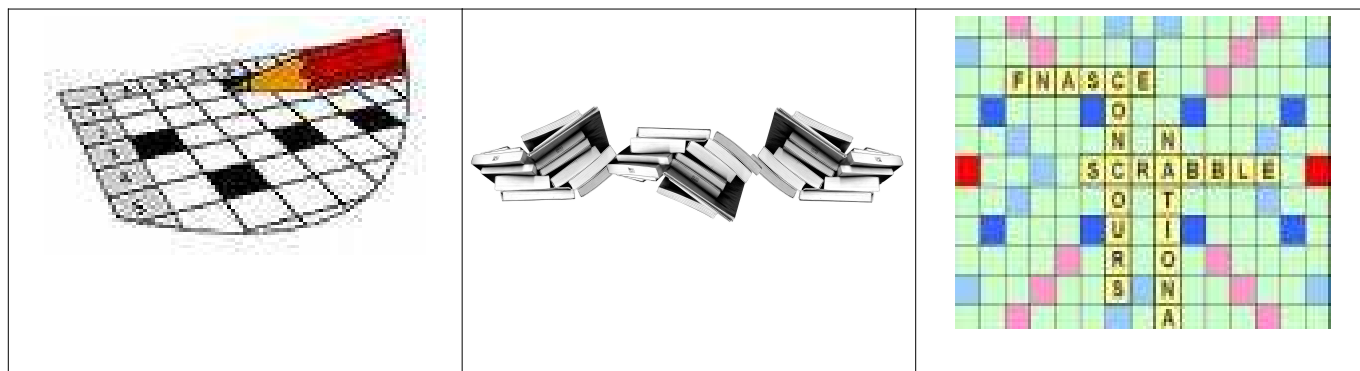

Responsable

ELLES Cathie (DREAL) ☎ 03.88.13.08.10

Activités fédérales

La FNASCE a proposé plusieurs concours au cours de cette année :

- concours de dessins, photographies et expression libre
- concours de scrabble et de mots croisés « **Pythagore** »
- concours « **Bêtes BD** » et concours affiche « **les 50 ans de la FNASCE** »

Dictée nationale « Conte ou comptine » - 335 participants

Il y avait environ une quarantaine de participants dans le Bas-Rhin dont 15 adhérents de l'ASCE 67.

Concours national dessin 2017 « les marchés »

Dans la catégorie « **expression libre** » (5ème catégorie) FEESER Aëlys a obtenu le 3ème prix.

Concours national de scrabble - 70 participants

Cécile BOUQUIER (DREAL) s'est classée en 8ème position.

Concours national de mots croisés « Pythagore » - 98 participants

Concours national « Bêtes BD » - 184 participants

Le concours proposait une grille de 30 extraits de BD plus ou moins célèbres dont il fallait trouver le nom de l'animal et facultativement le nom de la BD associée. 3 adhérents de l'ASCE ont participé à ce concours dont Mickaël PATA lauréat parmi les 5 premiers.

Concours 2018 :

- rallye national culturel en Dordogne
- concours de scrabble ; concours de mots croisés ; concours de dessins, photographies et expression libre ; dictée et jeu de l'été « **cinextraît** »

XXIXe Festival National du Spectacle en Martinique du 12 au 15 octobre 2017

Espace Mémoire du Patrimoine de l'Équipement et des Ponts et Chaussées (EMPE - Domaine de la Chesnay)

Cet espace est situé sur le site de la ferme de Ferdinand de Lesseps construite en 1855 sur le territoire de la commune de Guilly à proximité de Vatan (Indre).

Ce musée regroupe du matériel ainsi qu'une magnifique collection d'objets et de documents anciens. Vous pouvez également y voir l'exposition « *des Routes et des Hommes* » ainsi que l'exposition « *Mémoires de cantonniers* ». (voir site de la FNASCE). Comme son nom ne l'indique pas, les Ponts et Chaussées, ce sont aussi les canaux, les ports maritimes et fluviaux, les phares et balises, les chemins de fer...

Autres activités - site de la FNASCE

Mots après mots

La commission culture vous propose de publier vos commentaires concernant vos lectures. Nous vous invitons à y mettre vos contributions.

Poésie « A vous de faire chanter les mots et les enchanter »

La FNASCE a publié un recueil de poésies intitulé « **Poésies en herbe** ». Vous pouvez lire ce recueil sur le site internet de la FNASCE (rubrique culture).

Activités locales

Concours dessin et expression libre Noël 2017 «les moustaches» - 40 participants



Tous les participants ont été récompensés le jour de la Fête de Noël.

Neuf dessins ont été transmis à la Fédération pour participer au concours national. Dans la catégorie « **expression libre** » (5ème catégorie) FRANTZ Paul a obtenu le 1er prix. Et dans la catégorie « **dessin** » (1ère catégorie) MULLER Eléa a obtenu le 2ème prix.

Dictée régionale - environ 40 participants

L'URASCE Est a organisé une dictée régionale le 21 novembre 2017. Celle-ci s'est déroulée dans nos différents services et a connu, une nouvelle fois, un énorme succès. Trois lauréats figurent parmi les 10 premiers : 4ème ex-aequo CLAUDEL Laurence (DREAL) et SCHEFFER Régine (DREAL), 7ème ANDRE Carole (DDT).



Prix littéraire Inter comités d'entreprise 2017



Pour la douzième année consécutive, l'ASCE a participé à ce prix littéraire. Il s'agit d'une sélection de 10 romans de langue française édités par de petites et moyennes maisons d'édition.

Pour participer au vote, les lecteurs s'engagent à lire au minimum 3 livres. Les votes permettent de désigner le lauréat du prix régional et du prix national.

Le prix national a été attribué à **Hubert FRANCOIS** pour son roman «**Dulmaa**».

Une dizaine de lectrices participe à ce prix qui permet d'échanger les impressions de lecture et de découvrir de nouveaux auteurs.

LAURÉAT RÉGIONAL

Richard Wagamese

Les étoiles s'éteignent à l'aube

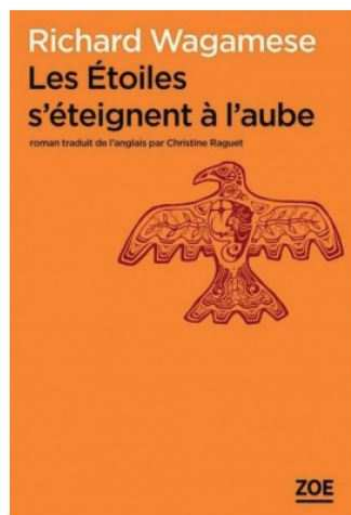

L'auteur
Traduit de l'anglais (Canada)
Richard Wagamese



L'éditeur
Zoé

LAURÉAT NATIONAL

Hubert François

Dulmaa

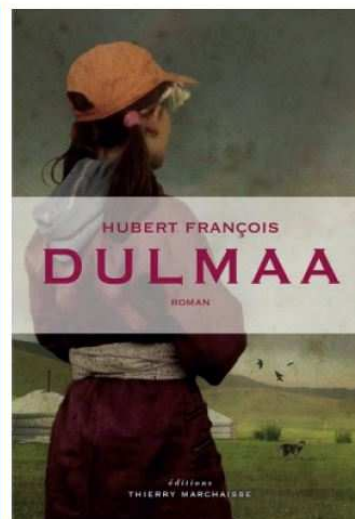

L'auteur
Hubert François



L'éditeur
Thierry Marchaisse

La nouvelle sélection est disponible auprès de ELLES Cathie (DREAL)



Pour la septième année, l'ASCE 67 a participé au prix régional IRCOS de la bande dessinée. Il s'agit d'une sélection de 10 bandes dessinées. Pour participer au vote, les lecteurs s'engagent à lire tous les ouvrages.

C'est la bande dessinée «**L'adoption**» de ZIDROU et Arno MONIN publiée par les éditions Bamboo qui a obtenu la majorité des voix.

Résumé : «**L'amour ne se vole pas. L'amour ne s'achète pas. L'amour se mérite.** Lorsque Qinaya, une orpheline péruvienne de 4 ans, est adoptée par une famille française, c'est la vie de tous qui est chamboulée. Mais pour Gabriel, ce sera encore plus compliqué : il lui faudra apprendre à devenir grand-père, lui qui n'a jamais pris le temps d'être père. Des premiers contacts un rien distants aux moments partagés, Gabriel et Qinaya vont peu à peu nouer de liens que même le vieux bourru était loin d'imaginer.»

PALMARES

Lauréat 2017

1. L'adoption

Zidrou et Arno Monin, ed. Bamboo

2. Café Budapest

Alfonso Zapico, ed. Steinkis

3. The long and winding road

Christopher et Rubén Pellejero, ed. Kennes

4. Le crépuscule des idiots

Jean-Paul Krassinski, ed. Casterman

5. La drôle de vie de Bibow Bradley

Nicolai Pinheiro, ed. Sarbacane

6. Insoumises

Javier Cosnava et Rubén, ed. Du Long Bec

7. Compadres

Pierre Colin-Thibert et Fred Pontarolo, ed. Sarbacane

8. La fille au carnet pourpre

Roger Faligot et Alain Robet, ed. Steinkis

9. Mon père était boxeur

Barbara Pellerin et Vincent Bailly, ed. Futuropolis

10. Shangri-la

Mathieu Bablet, ed. Ankama

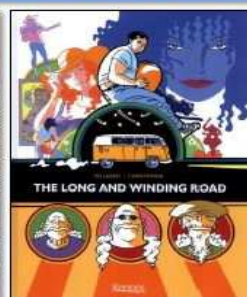
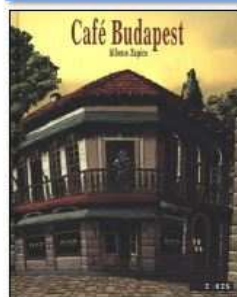
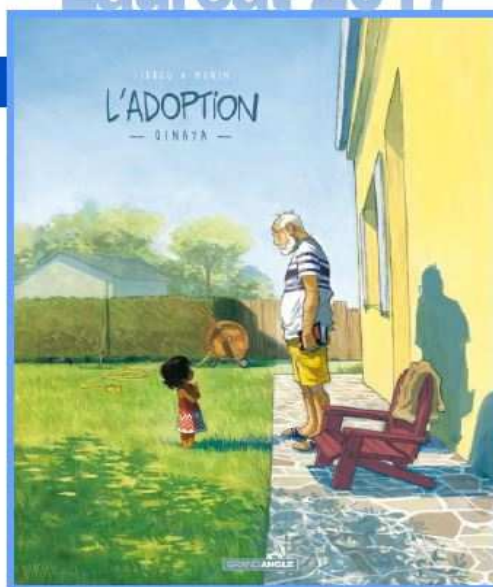

Section Voyage

Responsable

HEINRICH Martine (DREAL) – 03.89.24.85.50

Activités

Voyage en NAMIBIE – du 21 novembre au 2 décembre 2017 (12 jours) – 26 participants

Au départ de Strasbourg en bus, nous avons rallié l'aéroport de Francfort à destination de WINDHOEK via DOHA ; Nous avons voyagé avec « QUATAR AIRWAYS » et découvert le superbe aéroport grand luxe de DOHA à l'intérieur duquel circule un métro.

Après pratiquement 24h de transit nous voilà enfin arrivés à WINDHOEK, capitale de la Namibie. Nous avons été accueillis par notre guide local « Matthiew » qui nous a accompagné tout au long du circuit. Nous nous sommes de suite délestés de nos euros afin de les échanger contre des NAD (dollards Namibiens) et nous sommes partis vers le restaurant où un très bon déjeuner nous attendait.

Très vite, nous avons pu nous mettre dans l'ambiance du pays au travers d'un petit marché artisanal spécialisé dans les sculptures en bois du pays, avant de nous rendre à Otjiwarongo qui signifie « terre du bétail gras » où nous avons passé la nuit et découvert les fameux lodges du pays.

Le lendemain matin, frais et dispos, pour nous mettre en forme après ce long voyage, nous sommes partis à la découverte du parc national du Waterberg et de son plateau. Une bonne partie du groupe s'est mis à grimper au travers des rochers afin d'atteindre le sommet du plateau et de découvrir le magnifique paysage ainsi que la faune et la flore locales. Un petit passage par le musée TSUNEB et par le lac d'OTJIKOTO, lac auparavant caché dans une caverne de Karst et dont le plafond s'est effondré, lac portant une grande quantité d'armes et de munitions abandonné par les troupes allemandes en 1915.

Nous avons, ce jour là, découvert la viande d'Oryx lors d'un super déjeuner dans un restaurant tenu par des allemands.

Et nous voilà partis pour la partie Est du Parc d'ETOSHA où nous avons passé la nuit dans un superbe lodge.

Le lendemain nous nous sommes mis en condition (tenue de camouflage, appareils photos....) pour une journée « Safari » dans le parc national d'ETOSHA, d'une superficie de 22 270 km² et dans lequel coexistent 144 espèces de mammifères. Après avoir pris possession de nos 4X4, nous avons parcouru le parc et découvert le magnifique paysage désertique et les animaux de la réserve.

Nous avons vu des termitières, des antilopes, spring bok, oryx, dik dik damara, des girafes, des éléphants, des lions, des gazelles, des outardes, des autruches, des pintades, des gnous bleus, des rhinocéros, des chacals et j'en passe.....

Nous avons eu en prime un déjeuner dans le camp et bénéficié d'un spectacle de danse africaine ou namibienne....

Après après une bonne nuit de repos, nous voilà partis pour la visite d'un village Himba habité par un peuple semi nomade à la peau rouge et à la coiffure très particulière. Nous avons découvert leur mode de vie, une nouvelle méthode de toilette à la fumée de charbon de bois et aux herbes et également leur coiffure !

Après ce retour à la vie sauvage, nous voilà partis pour Khorixas avec un passage par la forêt pétrifiée, site paléontologique remarquable où se cotoient les troncs d'arbres transformés en pierre et la végétation désertique du site .

Après avoir pris nos quartiers et découvert le magnifique lodge qui nous était réservé, nous nous sommes posés avant de repartir d'un bon pied le lendemain.

Le petit déjeuner avalé, nous voici repartis pour Walvis Bay. Avant d'y arriver nous avons visité le magnifique site pariétal de Twyfelfontein. La chaleur ambiante du plateau en grès rouge nous a guidée à l'ombre des énormes rochers sculptés de gravures rupestres. Nous avons vu gravé des animaux, des mains des pieds,,,,,, et découvert des toilettes originales conçues avec des couvercles de bidon en tôle.

Ce fut ensuite un arrêt photo qui nous a permis de découvrir la montagne brûlée, autre site remarquable qui donne l'impression que le site a été exposé au feu.

En fin de journée, après un passage par la côte des squelettes, le clou du spectacle ! Nous nous sommes rendus



sur le site de Cape Cross habité par une impressionnante colonie d'otaries à fourrure. Malgré l'odeur très forte dégagée par les animaux, nous nous sommes promenés au milieu des otaries. Certains d'entre nous ont assisté à un accouchement, d'autres ont été impressionnés par les bébés otaries, nous avons eu du mal à quitter ce site mais notre hôtel en bord de mer à Walvis bay nous attendait.

Changement de décor et de température au bord de l'océan. Après avoir parcouru le désert du Namib au climat chaud et sec, nous avons revêtus nos doudounes, nos impers et bien nous en a pris. En effet, nous avons embarqués effectué une croisière à bord d'un bateau ouvert en direction de Pélican Point. Nous avons croisé des dauphins, des otaries et des pélicans sont venus nous tenir compagnie sur le bateau et nous avons de surcroît déjeuner sur le bateau. Surprise, nous avons même eu des huîtres fraîches et du vin pétillant.

De retour sur terre, ce fut au tour de la ville de Swakopmund de nous accueillir. Un premier tour d'horizon de la ville nous a permis de découvrir cette station balnéaire d'architecture germanique. En parcourant les rues, de beaux magasins nous ont tendus les bras (pas de problème de langue ici, l'allemand était très présent)

Mais après le luxe de la ville, nous sommes très vite revenus à la réalité en nous rendant au Township de Mondesa, à peine situé à quelques encablures

Nous avons tous été très impressionnés par cette différence de culture de paysage ! En effet des boutiques de luxe et d'une architecture luxuriante, nous avons découvert les bidonvilles de Mondesa. Après un bref passage dans un bar original avec des machines à sous datant du début du siècle, nous avons pu goûter une bière locale, puis nous avons été invités à un concert de chant à cappella, réalisé par 4 jeunes du Township, magnifique concert, j'en ai encore la chair de poule aujourd'hui.

Une bonne nuit de sommeil nous a mis en condition pour une journée en bus au cours de laquelle nous avons traversé la vallée de la lune, découvert la Welwitschia Mirabilis, curiosité botanique qui se trouve uniquement dans le désert du Namib et dont certains spécimens sont vieux de plus de 1500 ans. Nous avons fait un arrêt photo devant le panneau indiquant le passage du tropique du capricorne et découvert le parc national Namib Naukluft qui se situe en 4ème position des plus grands parcs nationaux au monde. Au cours de cette journée nous avons également découvert le vignoble de Neuras avec ses 2 hectares de vignes situé à 1200 m d'altitude et dégusté le fameux vin du désert, accompagné de superbes petites choses, telles que du fromage, de la confiture, de la charcuterie, des fruits.....

Nous avons découvert un lodge très particulier en forme d'igloos en plein désert avec une superbe piscine. Nous avons effectué un petit safari en 4X4 dans la réserve du domaine avec un très bon guide et assisté au coucher du soleil, un verre à la main.

La nuit fut courte, à trois heures du matin ce fut le départ pour Sossusvlei où se côtoient les plus grandes dunes de sable du monde de 300 mètres de hauteur. Nous avons grimpé sur la dune de sable qui donne en contrebas sur le lac asséché ou quelques arbres subsistent encore. Quel magnifique spectacle de voir les uns et les autres marcher sur la crête de la dune, dont le sable s'effacait sous nos pieds ! Quel bonheur de pouvoir admirer ce magnifique paysage ! Mais au fait, une fois arrivé au sommet de la dune, comment on redescend ? Plusieurs méthodes ont été testées : en marche, en courant, ou sur les fesses.....

Et nous voilà maintenant partis à la découverte du désert du Kalahari. Nous avons passé un très agréable moment dans une réserve tenue par un français et nous avons rencontré une chorale d'enfant NAMA qui a la particularité de porter des vêtements très gais et colorés, chorale qui a animé notre déjeuner.

Arrivés au lodge, une série de 4X4 nous attendait pour nous emmener en excursion dans la réserve privée du lodges à la découverte des grands espaces du Kalahari et de la faune et de la flore de la réserve. Nous avons vu des girafes et les autres animaux déjà rencontrés par ailleurs. Mais c'est là également que nous avons découvert les plus grands nids d'oiseaux jamais connu. Il s'agit de nids de républicains installés sur des arbres, pouvant contenir jusque 300 oiseaux. Ce sont des nids permanents qui grandissent tous les ans jusqu'à ce qu'ils soient trop lourd et que l'arbre craque. Nous avons fini cette journée en beauté avec un coucher de soleil dans le désert, un verre à la main.

Le lendemain matin, les yeux et la tête plein de rêves, nous avons repris le chemin de l'aéroport afin de retrouver notre chère Alsace et ses contrées moins désertiques....

La Namibie fut une très belle découverte, la diversité des paysages, de la faune, de la flore nous a offert un dépaysement total. Tout au long de ce voyage nous avons été surpris par la restauration, nous avons toujours très bien mangé, nous avons découvert de très beaux lodges, plus originaux les uns que les autres, découvert des ethnies et une culture tellement différentes de notre mode de vie actuel.

Section « Loisirs créatifs »



Responsable

FELD Claire (DREAL) – 03.88.13.08.39 JALLOH Corinne (DREAL) – 03.88.13.06.12

Présentation des activités

09 février 2017 - Visite du salon CREATIVA à Metz

Véritable voyage dans le monde des activités manuelles, ce salon propose un éventail de boutiques pour faire le plein de matériels, des expositions réalisées par des professionnels et des ateliers d'initiation et de perfectionnement pour aborder différentes techniques de loisirs créatifs.

15 février 2017 - Atelier pour enfants sur le thème de carnaval

Les enfants ont confectionné, avec l'aide d'un parent, un masque de carnaval (plusieurs modèles au choix) et un lanceur de confetti. Après le bricolage, nous avons tous partagé un bon goûter et fait une bataille de confetti !!! Paraît-il qu'on en retrouve encore...

07 avril 2017 - Expositions de nos créations sur le thème de pâques

Hall de la DREAL



02 juin 2017 - Atelier dirigé : Composition florale

Animation par Valérie BLANCHARD - Salle de réunion ASCE

14 octobre 2017 - Visite de l'exposition « CHRISTIAN DIOR »

Musée des Arts décoratifs Paris. Cette exposition, riche et dense, invite le visiteur à découvrir l'univers de son fondateur et des couturiers de renom qui lui ont succédé : Yves Saint Laurent, Marc Bohan, Gianfranco Ferré, John Galliano, Raf Simons et tout récemment Maria Grazia Chiuri. Émotions, histoires vécues, affinités, inspirations, créations et filiations relient cette sélection de plus de 300 robes de haute couture conçues de 1947 à nos jours

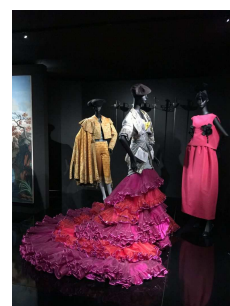

1^{er} décembre 2017 - Atelier couronne de l'avent

Salle de réunion ASCE – Animé par Valérie BLANCHARD



6 décembre 2017 - Atelier Origami - Réalisation des étoiles de FROEBEL

Salle de réunion de l'ASCE - Animé par Simone ACKERMANN

20 décembre 2017 - Atelier bricolage a l'arbre de Noël des enfants

Salle des fêtes de Schiltigheim

Création de marque-pages

Marque-pages destinés à être offerts aux participants du prix Cezam-Ircos de lecture.

Projets 2018

NOS RENCONTRES REGULIERES :

- réunion hebdomadaire toutes les deux semaines

LES ATELIERS PONCTUELS :

- réalisation d'ateliers « brico-récup » tout au long de l'année ;

- ateliers composition florale et couronne de l'Avent ;

- ateliers sur d'autres thèmes.

- AUTRES IDEES :

- décoration du sapin de Noël de la DREAL ;

- ateliers dirigés entre 12:00 et 14 :00 ;

- animation d'un atelier à l'Arbre de Noël ASCE ;

- atelier « découverte de la machine à coudre » ;

- atelier « apprentissage du tricot ».

Section Chorale



Responsable

SCHMITT Jean-François (DREAL) – 03.88.13.06.45

Présentation de la section

L'année 2017 fut une année riche, quelques départs (mutations ou retraite) mais aussi de nouveaux adeptes. Au complet, l'effectif est de 17 personnes. De nouvelles arrivées sont attendues en 2018. La venue d'un guitariste apporte aussi un soutien musical non négligeable à l'ensemble

Il n'est pas nécessaire de savoir chanter, encore moins lire les notes, pour participer à cette activité. Seule compte l'envie. On a tous la musique et le rythme dans le sang, il faut juste régler les problèmes de circulation !

Le groupe se retrouve à la salle ASCE de la Dreal tous les mardis à 12h30 pour une heure de chant. Depuis septembre 2017, l'activité est élargie à la DDT les jeudis à 12h30 également.

Outre quelques petits morceaux amusants, les partitions travaillées sont à ce jour :

- Live is life (Opus)
- L'envie (Halliday/Goldmann)
- Happy together (Turtles)
- Let the sun shine (comédie musicale Hair)

En 2017, la chorale a fait une animation à la Dreal pour la fête de la musique. Bis repetita en 2018 ! Pour la deuxième année consécutive, elle a également contribué à l'animation de l'arbre de Noël des enfants à Schiltigheim.



Rapports d'activités Entraide



Section « Entraide »



Responsable

BERSCH Patrick (DREAL - SCDD) – 03.88.13.06.49

Activités

L'entraide, c'est :

- L'attribution de séjours gratuits familiaux, au printemps et en été. Il s'agit d'une location d'une semaine dans une unité d'accueil de l'ASCE. Ces unités sont situées à la mer, à la montagne, à la campagne ou en ville. Pour en bénéficier, la famille doit être non-imposable et son revenu mensuel de référence ne doit pas dépasser 860 €. **Les familles dont les revenus mensuels de référence ne dépassent pas 600 €, peuvent désormais faire une demande de séjour gratuit tous les ans.**
- La participation aux frais de transports dans le cadre d'un séjour gratuit. Cette aide d'un montant de 70 % des frais engagés est financée pour moitié par l'ASCE 67, l'autre moitié étant versée par la FNASCE. Elle intervient en complément de l'attribution d'un séjour gratuit.
- L'aide aux séjours enfants (ASCE ou CGCV) : Cette aide peut atteindre 50 % du montant du séjour, elle est réservée aux familles dont le revenu mensuel de référence ne dépasse pas 860€.
- Une aide financière avec l'octroi d'un prêt : Cette aide est destinée à des personnes momentanément en difficulté. Il s'agit d'un prêt remboursable sans intérêt.
- Une aide à la participation aux manifestations régionales et nationales.
- Aides et avances diverses (catastrophe naturelle, sinistre)

Bilan 2017

- Séjours gratuits familiaux : deux séjours pour l'été ont été acceptés.
- Participation aux frais de transports : un dossier traité.
- Séjours enfants : un dossier traité.
- Prêts : un prêt d'un montant de 400€ a été accordé.

Mais aussi :

- La fête de Noël : Comme chaque année, l'ASCE 67 a organisé l'arbre de Noël des agents du MTES et du MCT, de la DIR Est, du CEREMA, du parc du CD 67 et des agents travaillant en DREAL et DDT 67. Le choix des cadeaux se fait sous format dématérialisé pour réduire la consommation de papier. Il a lieu dès l'été afin de pouvoir garantir la disponibilité des cadeaux choisis.

La fête de Noël s'est déroulée le mercredi 20 décembre 2017 après-midi à la salle des fêtes de Schiltigheim. Avant le spectacle, les enfants ont pu s'essayer à une grue à peluches, qui a été très appréciée. Un stand de maquillage et ainsi qu'un stand de dessin/bricolage leur étaient également proposés. Le spectacle de cirque avec des animaux a ravi les petits mais aussi les grands. Après le spectacle, tout le monde s'est retrouvé autour d'un goûter convivial pris sous forme de buffet. Côté cadeaux, 187 jouets, 27 abonnements et 70 chèques lire ont été distribués aux enfants. Enfin, l'exposition des dessins réalisés par les enfants dans le cadre du concours de dessin sur le thème « Les moustaches » a également été appréciée, car mise en évidence dans le hall d'entrée. Une œuvre a d'ailleurs été récompensée par un 2ème prix lors du congrès national qui s'est tenu début avril 2018.

L'ASCE 67 a également profité de cette journée pour collecter des jouets usagés au profit de CARIJOU (boutique de jouets éco-responsable, 45 rue du Faubourg National à Strasbourg).

- Une action solidarité : le petit-déj' solidarité du 7 décembre 2017 a été organisé sur quatre sites (DREAL - DDT - VNF - CEREMA). L'ASCE 67 a reversé un total de 600€ à l'association «Ordre de Malte» qui réalise localement des opérations du 115 (Samu Social) et des distributions de petits déjeuners auprès des sans-abri.

Carte CEZAM IRCOS



Responsable

À la Cité Administrative : KUHRY Chantal (DDT 67) – 03.88.88.92.15

À la Rotonde : FRISON Anne Marie (DREAL) – 03.88.13.07.53

Activités

En 2017, 130 adhérents ont bénéficié des avantages liés à la Carte Cezam :

- une billetterie à tarif réduit pour des spectacles, les parcs de loisirs, les loisirs aquatiques, les piscines, les patinoires, les cinémas, les musées,
- le tarif réduit pour l'abonnement annuel des médiathèques de l'EMS,
- des bons d'achats à tarif réduit de plusieurs enseignes,
- des réductions sur les inscriptions à des clubs de sport,
- des réductions sur les forfaits de ski dans des stations de sports d'hiver.

De nombreux commerçants partenaires de l'IRCOS consentent des remises sur vos achats, vos réparations, vos contrôles techniques.

Un guide régional recense toutes les réductions proposées.

Vous pouvez également vous procurer auprès de l'IRCOS pour 2,00 Euros une carte ayant droit, permettant à votre conjoint et à vos enfants de bénéficier individuellement des avantages.

N'hésitez plus, votre investissement de départ pour l'achat de la carte, sera très vite rentabilisée avec les réductions dont vous bénéficierez.

Coût de l'adhésion 2017

- Asce + Ircos : 30 euros

Section « Collectes »

Points de collectes : DREAL (Rotonde), DDT (rue Montet), DDT (cité administrative), CEREMA et VNF

Responsable des collectes

ELLES Cathie (DREAL) ☎ 03.88.13.08.10

Collecte de bouchons



L'association Bouchons Bonheur 67 récolte des bouchons afin de les recycler. La vente de ces bouchons aux entreprises de recyclage permet l'acquisition de matériel d'assistance pour des personnes handicapées. Depuis 10 ans, plus de 3,5 millions de bouchons ont été récoltés. La collecte de l'année 2017 (environ 100 tonnes) a permis de financer l'achat de plusieurs fauteuils et divers dons pour un montant de 11 500 €.

Les bouchons collectés sont :

- Les bouchons de bouteilles d'eau, de lait, de jus de fruit, huile, vinaigre, ...
- Les bouchons sport avec tétine
- Les bouchons de produits ménagers : liquide vaisselle, lessive, savon liquide, shampooing, etc..
- Les couvercles de pots de confitures, de sauces diverses, condiments
- Les capsules de boissons pétillantes : bières, sodas ...
- Les bouchons en liège : vin, champagne... vrai liège et faux liège

www.bouchonsbonheur67.com

>>> contribution de L'ASCE 67 : une dizaine de grands sacs poubelles remplis !

Collecte de lunettes



« Le bonheur c'est chouette, comme une paire de lunettes »

www.lunettes-sans-frontiere.fr

Créée en 1974 par le Père Francois-Marie MEYER (décédé), du couvent des capucins à Hirsingue, l'association « **Lunettes sans Frontière** » collecte des lunettes pour les malvoyants pauvres. En Afrique, une paire de lunettes représente 6 à 8 mois de salaire. Dans certaines régions, le premier opticien est à plusieurs centaines de kilomètres. Il y a, en Afrique, un ophtalmologue pour un million d'habitants.

Vous pouvez donner :

- des lunettes en bon état, des lunettes de soleil
- des montures en bon état, des étuis propres

Ces colis sont acheminés vers des pays en Afrique, en Amérique du Sud, en Asie, au Proche Orient et en Europe.

>>> contribution de L'ASCE 67 : plusieurs dizaines de paires de lunettes !

Collecte de sacs de café

L'association **Libre Objet** est une association de droit local. Elle accueille des personnes en contrats aidés (chantier d'insertion). Ces personnes réalisent une petite série d'objets avec des objets de récupération conçus par des artistes. Ces personnes bénéficient d'un accompagnement socio-professionnel et technique.



Exemple de sac confectionné avec des emballages de café

www.libreobjet.com

>>> contribution de L'ASCE 67 : plusieurs cartons de sacs de café !

Collecte de matériel de bureau



BIC en partenariat avec TerraCycle s'engage dans la démarche de recyclage de vos instruments d'écritures usagés en leur donnant une nouvelle vie en biens de consommation courante ou en matière première : corbeille, arrosoir, pot à crayons ...

Vous pouvez donner :

- des stylos-billes, des feutres, des surligneurs, des marqueurs
- des porte-mines, des correcteurs (souris, bouteilles et stylos), des stylos-plume, des cartouches

www.terracycle.fr

>>> contribution de L'ASCE 67 : un carton A4 rempli !

Véhicule - RENAULT TRAFIC 9 places



Responsable

SCHLICHTER Dany (DREAL / Transports) – 03.88.13.07.84

Présentation

L'ASCE 67 met à disposition de ses adhérents un utilitaire RENAULT TRAFIC 9 places.

L'utilisation est personnelle, non transmissible et réservée aux seuls adhérents à jour de la cotisation annuelle et aux ayants droits (conjoint et enfants de moins de 25 ans). Le conducteur doit être titulaire du permis de conduire (plus de trois ans) au moment de l'utilisation.

Mises à disposition

- 5 fois pour des déplacements de l'ASCE (participations aux challenges, congrès, réunions régionale, etc.)
- 13 fois pour des déplacements privés des adhérents.

Sinistre

Pas de sinistre en 2017

Participation aux frais de gestion

- 10 € par jour d'utilisation
- 0,15 € par km parcouru
- Chèque de caution de 304 € correspondant à la franchise en cas de sinistre
- Chèque de caution de 100 € pour les éventuels frais de nettoyage et le plein d'essence

Chambres d'accueil de la Rotonde



Responsable

SCHLICHTER Dany (DREAL) – 03.88.13.07.84

Présentation

Ces 4 chambres, sont situées dans les locaux de la DREAL à la Rotonde avec une entrée indépendante à l'arrière du bâtiment. Deux chambres au 1er étage avec un espace commun, cuisine, WC et salle de bains. Deux chambres au 2e étage dont une qui est plutôt destinée au séjour plus long et aux familles, puisqu'il s'agit là d'un quasi appartement (1 lit de 140 + 1 lit de 90 dans une petite pièce attenante).

Ces chambres sont destinées en priorité aux agents nouvellement affectés ou mutés à Strasbourg. Elles sont également proposées aux agents venant en formation ou aux stagiaires. Et enfin, elles sont mises à disposition des agents de la DREAL Grand Est pour des nécessités de service.

L'ASCE 67 en assure l'équipement, l'entretien et le suivi. Les cuisines sont équipées et les draps sont fournis.

Fréquentation en 2017

Plus de 857 nuitées ont été comptabilisées en 2017 pour des séjours allant d'une nuit à plusieurs mois. La durée maximum d'un séjour étant de 6 mois.

	Déplacements professionnels	Mutations (arrivés et départs)	Stagiaires	Vacataires	Total
DREAL	68	128		304	500
DDT	5	277			282
DIR Est		67			67
CEREMA			8		8
Total	73	472	8	304	857

Projet 2018

Achat de nouveau mobilier pour la salle de bain du 2^{ème} étage, remplacement d'un lit et divers aménagements de confort.

Participation aux frais de gestion

- 15 € pour une nuit 20 € pour deux nuits 8 € par nuit pour trois nuits ou plus
- 15 € par nuit pour les agents bénéficiant du remboursement des frais de mission

Unité d'accueil de Muckenbach



Responsable

SCHLICHTER Dany (DREAL) – 03.88.13.07.84

Présentation et fréquentation

Au courant de l'année 2017, les deux studios confondus ont été occupés durant 36 semaines et 10 week-ends. La fréquentation de ces unités d'accueil est toujours satisfaisante et permet d'équilibrer le budget et de prévoir certains travaux d'amélioration.

Comme chaque année, l'ASCE 67 a offert 4 séjours d'une semaine à Fédération Nationale (2 semaines en été, 2 semaines au printemps). Malheureusement qu'une semaine a été attribué, les familles préfèrent les séjours en bord de mer.

Evolution des réservations

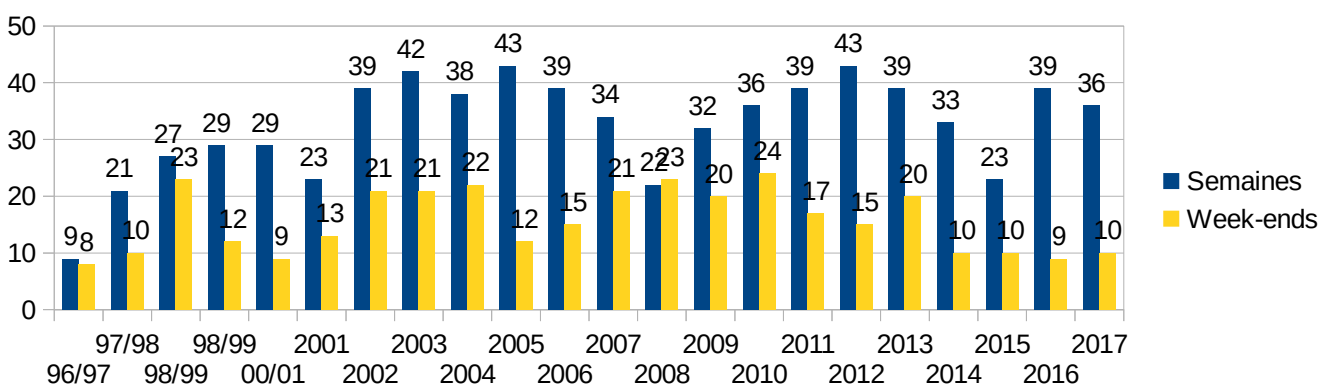

Projets 2018

Pavage de la cour et changement des radiateurs électrique

Participation aux frais de gestion

La semaine : Le Signal : 200 €
Ste Odile : 220 €

Le Week-end : Le Signal : 60 €
Ste Odile : 70 €

Unité d'accueil de Tignes



Responsable

Dany SCHLICHTER (DREAL / TRAN) – 03.88.13.07.84

Présentation et fréquentation

L'ASCE 67 possède en multipropriété à TIGNES, 3 studios dans une résidence MAEVA.

Situés au pied du téléphérique de la Grande Motte, au cœur du domaine skiable, vous pourrez au cours de vos randonnées de printemps contempler des paysages superbes et découvrir une faune et une flore particulièrement riches. L'immeuble où sont situés les studios possède sa propre piscine et son sauna dont l'usage est compris dans le prix de la location. En 2017, qu'un seul studio a été occupé.

La société « SCI Inter Résidence Le Palet » a voté lors de l'assemblée générale des copropriétaires du 30 juin 2016, le rachat de la période 18 (début mai), nos 3 appartements de Tignes sont concernés. Mais pour l'instant nous n'avons aucune information à ce sujet.

Participation aux frais de gestion

260 € la semaine

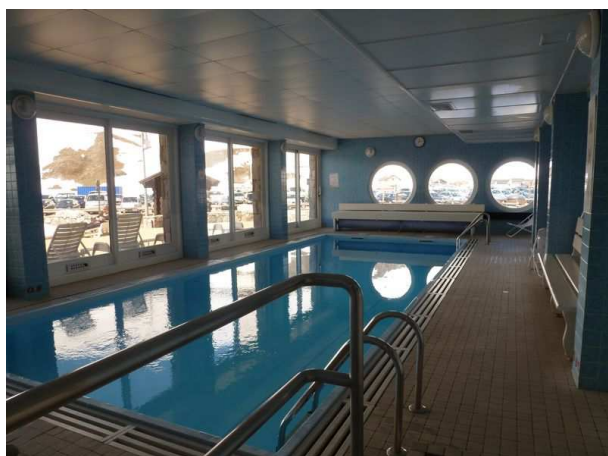

COTISATIONS

Cotisations

**As tu pensé
au paiement
de ta
cotisation**

Responsable

SCHLICHTER Dany (DREAL) – 03.88.13.07.84

Bilan moral

En 2017 l'ASCE 67 comptait 317 adhérents répartis de la manière suivante :

- 265 membres actifs
- 26 retraités
- 26 membres extérieurs

La cotisation reste fixée à 16,00 € depuis maintenant plusieurs années (15,50 € représentent le montant de la cotisation annuelle + 0,50 € correspondant au ½ € solidarité). Le ½ € solidarité doit être réutilisé dans l'année dans le cadre de l'entraide.

Les cotisations sont valables du 1er janvier au 31 décembre de chaque année. Le protocole passé entre la Fédération des ASCE et la GMF stipule que la validité des cartes prend fin en même temps que le contrat, à savoir au 31 décembre.

La mise en place en 2012, par la Fédération Nationale, d'un nouveau logiciel de traitement des adhérents « ANGELA » permet l'édition des cartes d'adhérents. Les cartes sont renouvelées chaque année et envoyées aux adhérents par messagerie.

Votre carte d'adhérent est exigée pour toute participation aux manifestations organisées dans le cadre de notre association, pour bénéficier des diverses aides, ainsi que pour la location des unités d'accueil.

Pour adhérer n'hésitez pas et contactez-nous !

Le bulletin d'adhésion se trouve sur le site à l'adresse ci-dessous : www.asce67.fr

Évolution du nombre d'adhérents

Année	2004	2005	2006	2007	2008	2009	2010	2011	2012	2013	2014	2015	2016	2017
Nombre	616	562	508	413	385	392	364	321	301	297	280	270	286	317

TIERS SORTANT

Renouvellement du Comité Directeur



Responsable

SCHLICHTER Dany (DREAL) – 03.88.13.07.84

Liste des membres

Tiers sortant :

- COZZA Pascal (DREAL)
- ELLES Cathie (DREAL)
- FARRUGIA Alain (Retraité) - Ne se représente plus
- RUFFENACH Patrice (Retraité)
- SCHLICHTER Dany (DREAL)
- VOEGEL Frédéric (DREAL)
- VOLKRINGER Nicolas (DREAL)
-

Nouvelles candidatures :

- ACKERMANN Simone
- HOLLNER Pierre

Vérificateurs aux comptes :

- FRISON Anne-Marie (DREAL)
- HALDIMANN Jean-Pierre (Retraité)

BILAN FINANCIER

RESULTAT 2017 PAR ACTIVITES

ACTIVITES	RECETTES	DEPENSES	RESULTAT 2017	RESULTAT 2016
SPORTS				
Remise en forme (dont amortissements : 840,31€)	1 411,14	1 527,00	-115,86	300,46
Badminton	410,00	841,70	-431,70	-305,00
Pétanque	5,00		5,00	0,00
Roller	130,00		130,00	79,00
Yoga	3 865,00	3 960,00	-95,00	-421,00
Futsal			0,00	0,00
Randonnées - marche	295,00	355,90	-60,90	8,60
Courses et marathon	75,00	291,20	-216,20	-102,95
Marche nordique	530,00	1 094,90	-564,90	45,00
Randonnées sjr Bretagne	5 120,00	5 706,76	-586,76	-573,75
Randonnées sjr Vanoise	2 090,00	2 265,61	-175,61	0,00
Cross régional	470,00	1 008,22	-538,22	-39,70
Challenge régional pétanque			0,00	-73,30
Raid Cyclo	1 666,20	2 264,73	-598,53	0,00
Challenge régional bowling	80,00	264,38	-184,38	-118,40
Challenge national bowling		418,32	-418,32	-243,60
SOUS-TOTAL sports	16 147,34	19 998,72	-3 851,38	-1 444,64
CULTURE				
Atelier créatif	240,00	342,41	-102,41	0,00
Prix littéraire + prix BD		400,91	-400,91	-213,79
Voyage		392,50	-392,50	-757,20
Manifestations diverses		28,00	-28,00	-537,90
Fête de la culture			0,00	-541,65
SOUS-TOTAL culture	240,00	1 163,82	-923,82	-2 050,54
ENTRAIDE				
Fête de Noël	12 997,43	12 964,15	33,28	-268,21
Fête de Noël Divers		154,10	-154,10	-160,71
Aide aux séjours	69,30	231,00	-161,70	0,00
Aide aux transports FNASCEE	132,00	262,60	-130,60	-408,68
Achats groupés	120,00	136,00	-16,00	0,00
Cartes IRCOS	1 518,00	2 368,00	-850,00	-927,00
Sortie + manifestation CLAS	15 885,66	15 793,86	91,80	5,00
Solidarité	632,24	600,00	32,24	-13,24
U/A Muckenbach	8 312,00	4 265,88	4 046,12	1 307,16
U/A Cronenbourg (dont amortissements: 24,99€)	7 146,73	3 935,50	3 211,23	2 494,49
U/A Tignes	260,00	634,00	-374,00	95,00
SOUS-TOTAL entraide	47 073,36	41 345,09	5 728,27	2 123,81
DIVERS				
FNASCEE Aides versées	2 300,00		2 300,00	2 300,00
FNASCEE Assurance+cotisation		322,98	-322,98	-316,10
Cotisations Adhérents	5 040,00		5 040,00	4 560,00
Assemblée Générale	720,00	1 639,13	-919,13	-798,53
Journées DASCE	160,00	160,00	0,00	300,00
Réunion Régionale	315,75	427,10	-111,35	-655,64
Séminaire comité fédéral/délégués régionaux			0,00	-112,50
Dépenses CD/DR	140,00	1 212,20	-1 072,20	-739,19
Congrès National	1 820,80	1 520,80	300,00	0,00
Assurance multirisque		1 403,74	-1 403,74	-1 389,04
Produits & charges financières	319,51	163,58	155,93	173,90
Frais de gestion divers (dont amortissements: 55,50€)		633,29	-633,29	-69,90
Véhicule (dont amortissements: 2522,97€)	3 095,58	3 905,18	-809,60	-2 662,22
Recettes extérieures	1 105,47		1 105,47	-375,00
PM.Amortissements : 3443,77€ (imputés sur chaque poste concerné)		0,00	0,00	
SOUS-TOTAL divers	15 017,11	11 388,00	3 629,11	215,78
RESULTAT FINAL	78 477,81	73 895,63	4 582,18	-1 155,59

RAPPORT DES VÉRIFICATEURS AUX COMPTES



ASCE 67
2 route d'Oberhausbergen
B.P. 81005/ 67070 Strasbourg Cedex

Strasbourg le 02 mai 2018

En vertu du mandat qui nous a été confié lors de la dernière Assemblée Générale 2017, nous avons l'honneur de vous faire part de nos conclusions, des vérifications que nous avons menées au bureau à la DREAL en présence de la trésorière de l'association ASCE 67, le 02 mai 2018.

Nous avons eu à notre disposition toutes les pièces comptables, recettes et dépenses liées à l'exercice 2017. Nous n'avons décelé aucune irrégularité.

Nous avons pu valider les écritures et soldes comptables.

Les vérifications effectuées nous permettent de dire que les comptes reflètent fidèlement la situation financière de l'association.

Qu'il nous soit permis de féliciter notre trésorière Eliane Hocke pour la qualité du travail accompli et de la remercier pour la bonne présentation des pièces, ce qui a facilité notre travail de vérification.

Aussi en conclusion, nous proposons à l'assemblée générale de donner quitus à la trésorière de l'association pour la bonne gestion des comptes de l'exercice de l'année 2017.

Les réviseurs aux comptes :

Eliane Kretz

Jean-Pierre Haldimann

RAPPORT D'ORIENTATION

Rapport d'orientation

Établir le rapport d'orientation pour l'année 2018 et vous le soumettre au milieu d'année et un exercice hasardeux d'autant plus qu'après l'assemblée générale, il faudra sérieusement réfléchir à une nouvelle répartition des tâches et des responsabilités et ceci afin de préparer sereinement et progressivement les changements à venir.

Ces changements ne doivent en aucun cas être préjudiciable pour nos adhérents. Je suis sûr qu'ils apporteront de nouvelles idées, un nouvel élan, une nouvelle dynamique au sein du comité directeur.

Remplir un bulletin de candidature est synonyme d'engagement et de dévouement pour les autres. Notre mission est d'agir pour faire bouger les autres ! Si nous sommes dynamiques, et si nous parvenons à partager notre enthousiasme, alors notre association continuera à se développer. Il n'est pas facile de se renouveler et d'aller vers l'avant, pour y parvenir, l'aide de tous est nécessaire.

Nos orientations sont les vôtres : nous nous devons d'être à votre écoute et d'essayer de répondre à vos attentes, sans oublier de poursuivre les actions menées depuis des années.

Une priorité, pour nous c'est de conserver et d'améliorer certaines sections qui remportent depuis des années un franc succès et qui contribuent fortement à l'équilibre budgétaire de l'association, c'est pour cela qu'on a prévu en 2018 :

- L'installation de nouvelles douches pour la section « Remise en forme » ;
- L'amélioration du confort des chambres de la rotonde qui sont de plus en plus sollicitées depuis la création de la DREAL Grand Est ;
- Le remplacement des radiateurs électriques des unités d'accueil de Muckenbach qui ont maintenant 20 ans existence et qui sont très consommateur d'énergie ;
- Et le retour de la section « Course à pied » pilotée par Julie MARCHI.

Toutes ces améliorations ont un coût et pour ne pas léser les autres activités nous avons décidé de les financer en partie avec nos fonds propres.

Naturellement toutes nos autres sections méritent également notre attention et nous nous efforcerons d'améliorer celles qui connaissent un dysfonctionnement. Vos suggestions et vos conseils seront les bienvenus ; je serai à l'écoute de vos idées à la fin de mon intervention.

Je vous expose à présent le calendrier des manifestations départementales, régionales et nationales déjà programmées.

Au niveau départemental :

- Séjour randonnées en Ardèche : du 7 au 14 avril, ce séjour vous permettra la découverte des chemins de randonnées et des sites grandioses de l'Ardèche ;
- Séjour randonnées en Autriche : du 19 au 26 août, l'Asce vous propose une escapade en Autriche d'une semaine dans le village de Söll au Tirol ;
- Voyage dans le Sud des USA : du 14 au 25 octobre, ce voyage vous fera découvrir le Sud des USA, du Texas à la Louisiane, entre Country et Jazz.

- Fête de Noël : Le mercredi 5 décembre se déroulera le traditionnel Arbre de Noël des enfants, dans la salle des fêtes de Schiltigheim.
- Action Solidarité : L'ASCE 67 prévoit, comme d'habitude, une action de solidarité qui se déroulera probablement la 2^{ème} semaine du mois de décembre ;

Au niveau régional :

- Randonnée en raquettes : samedi 27 janvier au col de la Schlucht - Ascee 68
- Challenge de Bowling : 21 avril à Fains-Veel – Asce 55
- Challenge de pétanque : 5 et 6 à Moulin-lès-Metz - Asce 57
- Marche régionale : 16 juin à Muckenbach – Asce 67
- Visite culturelle : samedi 30 juin à Lucey – Asce 54
- Sortie enfants : samedi 7 juillet à Châlons-en-Champagne – Asce 51
- Cross régional : samedi 31 octobre à Belfort - Ascee 90
- Dictée régionale : mardi 20 novembre dans toute la région – Asce 67
- Challenge de Tir à la carabine : date et lieu à définir – Asce 08

Au niveau national :

- Badminton : ASCEE 69 à Lyon du 13 au 15 avril
- Enduro carpes : ASCE 57 à Metz du 18 au 20 mai
- Pétanque : ASCEE 59 à Saint-Saulve du 24 au 26 août
- Trail et marche nordique : ASCEE 35 à Saint-Malo du 13 au 15 octobre
- VTT : ASCE 47 à Agen du 21 au 23 septembre
- Bowling : ASCEE 68 à Wittelsheim du 16 au 18 novembre
- Karting : ASCE 28 à Lutz-en-Dunois du 28 au 30 septembre

Au cours de l'année, d'autres manifestations viendront compléter cette programmation. Nous ne manquerons pas de vous les communiquer en temps utile.

Je terminerai ce rapport en vous souhaitant une très bonne année amicaliste, pleine de convivialité et de bonne humeur. Il vous appartient de faire en sorte que par votre soutien, votre participation et votre aide, nous menions à bien nos projets.

Dany SCHLICHTER

BUDGET PRÉVISIONNEL

BUDGET PREVISIONNEL 2018

ACTIVITES	RECETTES	DEPENSES
SPORTS		
Section – Remise en forme	750,00	3 000,00
Section – Badminton	400,00	850,00
Section – Roller	100,00	50,00
Section – Yoga	3 800,00	4 000,00
Section – Courses et marathon	100,00	400,00
Section – Randonnées et Marche	150,00	600,00
Sortie Raquette	108,00	145,00
Section – Marche Nordique	60,00	30,00
Challenge Régionale de Bowling	110,00	280,00
Challenge National de Badminton	400,00	1 650,00
Marche Régionale	300,00	600,00
SOUS-TOTAL	6 278,00	11 605,00
CULTURE		
Prix littéraire + prix de la BD		400,00
Atelier loisir créatif	25,00	50,00
Voyage		400,00
SOUS-TOTAL	25,00	850,00
ENTRAIDE		
Fête de Noël	13 000,00	14 000,00
Aide aux transports-Séjours gratuits	70,00	500,00
Cartes IRCOS	1 400,00	2 400,00
Action Solidarité	500,00	600,00
Manifestations CLAS	15 000,00	15 000,00
U/A Muckenbach	8 200,00	8 000,00
U/A Cronenbourg	7 000,00	7 000,00
U/A Tignes	,00	640,00
SOUS-TOTAL	45 170,00	48 140,00
ENFANTS		
SOUS-TOTAL	,00	,00
DIVERS		
FNASCEE Aides/Cotisations/Assurances	2 300,00	330,00
Cotisations Adhérents	4 800,00	
Assemblée Générale	720,00	2 500,00
Fonctionnement-divers comité	750,00	1 000,00
Déplacements – Réunions régionale	250,00	500,00
Déplacements – Congrès	2 200,00	2 700,00
Déplacement – Journées DASCE	200,00	400,00
Assurance multirisque		1 400,00
Produits & charges financières	300,00	150,00
Frais Véhicule Renault trafic	3 000,00	2 000,00
Recettes dépenses exceptionnelles		
Apport fonds propres	3 582,00	
Amortissements	2 000,00	
SOUS-TOTAL	20 102,00	10 980,00
RESULTAT FINAL	71 575,00	71 575,00